ការណែនាំ ស្តីពីរេដបូក និងយុទ្ធសាស្ត្ររេដបូកជាត

សេចក្តីព្រាងលើកទី ៤

ដោយ ជា ណារ៉េត

កិច្ចប្រជុំពិគ្រោះយោបល់ថ្នាក់ក្រោមជាតិ ស្តីពីយុទ្ធសាស្ត្ររេដបូកជាតិ
សៀមរាប ថ្ងៃទី២៩ ដល់៣០ ខែកញ្ញា ឆ្នាំ២០១៥

មាតិកា

- អ្វីទៅជាវេជបូក ?
- ហេតុអ្វីត្រូវការវេជបូក ?
- ការអនុវត្តវេជបូកនៅកម្ពុជា
- អ្វីទៅជាយុទ្ធសាស្រ្តវេជបូកជាតិ ?

ការបាត់បង់ និងរេចរឹលព្រៃឈើ

កម្រិតអន្តរជាតិ

ការបាត់បង់ព្រៃឈើ = **13 លាន ហិកតា/ឆ្នាំ**

= 3561 ហិកតា/ ថ្ងៃ

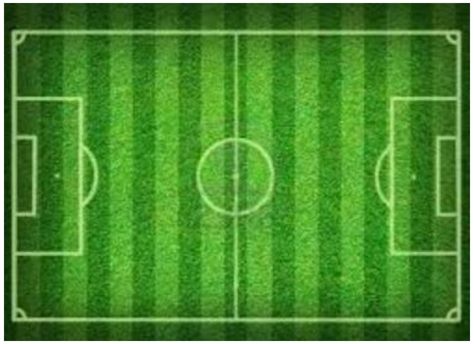

X 150

Per hour

ការប្រែប្រួលព្រៃឈើនៅអាស៊ី

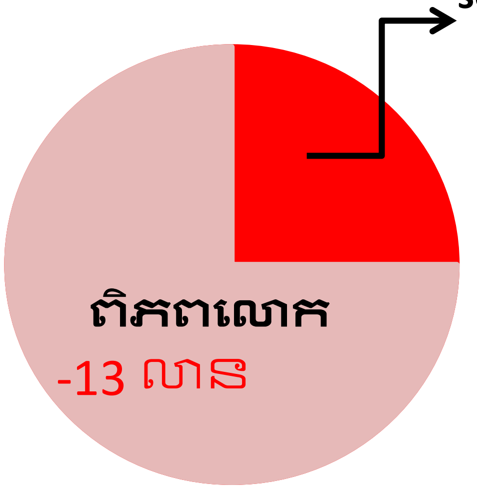

1990-2010

ការប្រែប្រួលប្រចាំឆ្នាំតំបន់ព្រៃឈើ

Source : FAO, 2010, Global Forest Resources Assessment 2010

រេដបូក (REDD+)

- គឺជាយន្តការអន្តរជាតិមួយសម្រាប់ជួយបញ្ឈប់ការបាត់បង់ព្រៃឈើ និងការប្រែប្រួលអាកាសធាតុ។

- គឺជាការផ្តល់នូវហិរញ្ញប្បទាន ដល់បណ្តាប្រទេសកំពុងអភិវឌ្ឍន៍ធ្វើការកាត់បន្ថយការបំភាយឧស្ម័នដែលបណ្តាលមកពីការបាត់បង់និងរេចរឹលព្រៃឈើ។

រេដបូក(REDD+)

ការកាត់បន្ថយការបំភាយឧស្ម័នដែលបណ្តាលមកពីការបាត់បង់ និងរេចរឹលព្រៃឈើ

Reducing Emission from Deforestation and Forest Degradation

R educing (ការកាត់បន្ថយ)

E mission (ការបំភាយឧស្ម័ន)

D eforestation (ការបាត់បង់ព្រៃឈើ)

D egradation (ការរេចរឹលព្រៃឈើ)

+

+ ការគ្រប់គ្រងព្រៃឈើប្រកបដោយនិរន្តភាព

+ ការអភិរក្សព្រៃឈើ

+ ការបង្កើនបរិមាណកាបូនស្តុក

អ្វីទៅជាយន្តការរេដបូក?

ប្រទេសកំពុងអភិវឌ្ឍ ដើម្បីរក្សាកាបូនដែលមានក្នុងព្រៃ

ដើម្បីទូទាត់ការកាត់<u>បន្ថយការបំភាយ</u> ឧស្ម័នរបស់ខ្លួន

សកម្មភាពដែលស្ថិតក្រោមការអនុវត្តរេដបូក

១. កាត់បន្ថយការបំភាយឧស្ម័នដែលចេញ ពី ការបាត់បង់ព្រៃឈើ ?

២. កាត់បន្ថយការបំភាយ ឧស្ម័នដែលចេញពី ការរេចរឹលព្រៃឈើ ?

អភិរក្សតំបន់ព្រៃឈើ និងជាតំបន់សក្តានុពល

+

ដាំឈើបន្ថែម

ប្រើប្រាស់ព្រៃឈើរបស់ខ្លួនអោយមាននិរន្តភាព

ហេតុអ្វីត្រូវការ REDD+ ?

- ការប្រែប្រួលអាកាសធាតុកាន់តែមានឥទ្ធិពលខ្លាំងមកលើផែនដី

- ព្រៃឈើជាអាងស្តុកឧស្ម័ន និងក៏ជាភ្នាក់ងារបំភាយឧស្ម័ន
- ពី១៥ទៅ២០% នៃការបំភាយឧស្ម័នទៅបរិយាកាស គឺបណ្តាលមកពីការបាត់បង់ និងរេចរឹលព្រៃឈើ

ហេតុអ្វីត្រូវការ REDD+ ?

- ព្រៃឈើមានមុខងារជួយការពារ និងបន្សាំទៅនឹងការប្រែប្រួលអាកាសធាតុ

- ផ្តល់ការលើកទឹកចិត្តដល់ការកាត់បន្ថយការបាត់បង់ព្រៃឈើ និងការរេចរឹលព្រៃឈើតាមរយៈការលក់ឥណទានកាបូន។

ហេតុអ្វីត្រូវការ REDD+ ?

- ផ្ទៃដីព្រៃឈើលើពិភពលោក ៣៩៥២ លានហិកតា (៣០%នៃផ្ទៃដីសរុប)

- ការបាត់បង់ព្រៃឈើលើពិភពលោក ១៣លានហិកតា/ឆ្នាំ

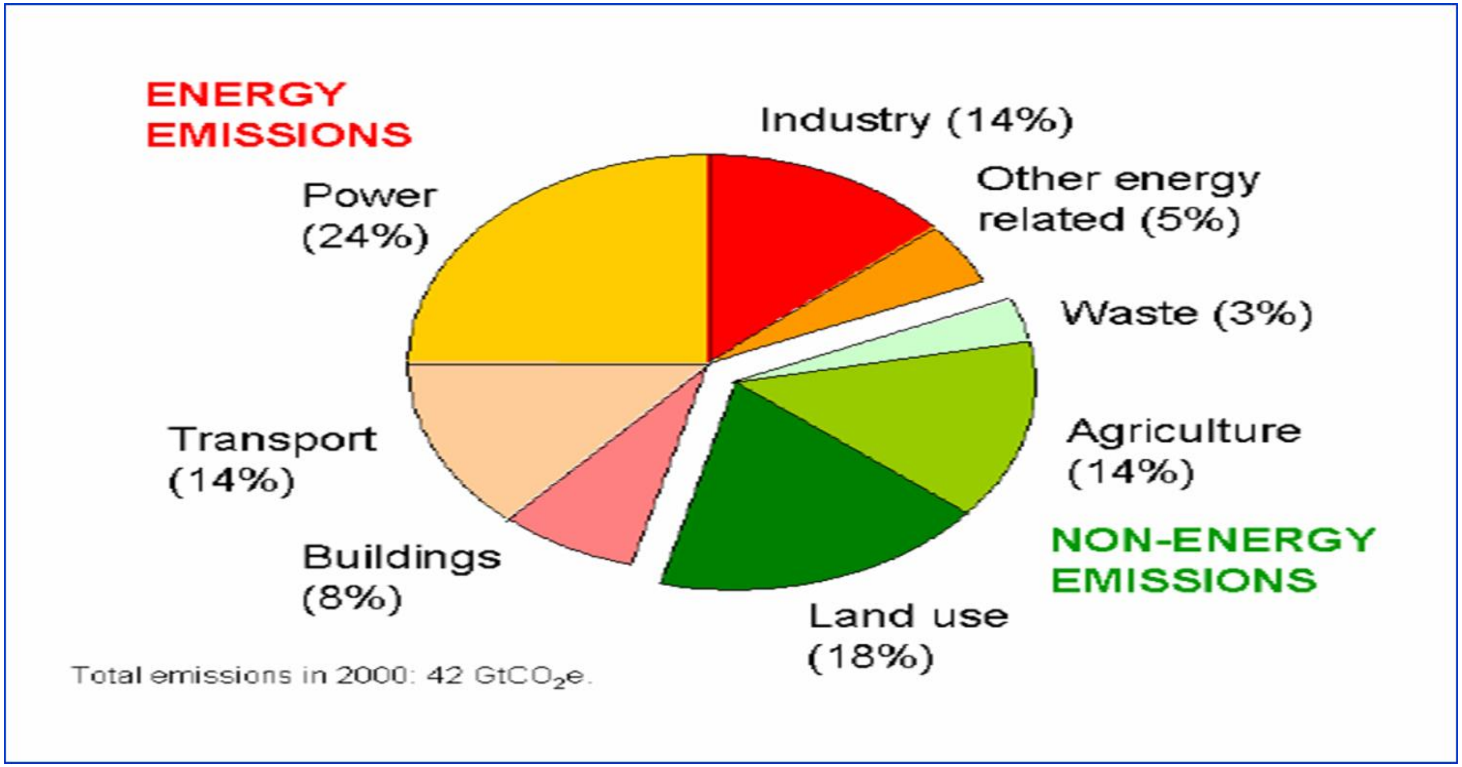

ការអនុវត្តរេដបូកនៅប្រទេសកម្ពុជា

ការអនុវត្តរេដបូកកម្រិតជាតិ

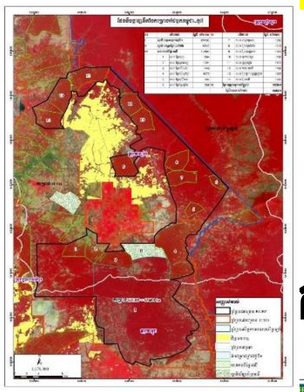

ការអនុវត្តរេដបូកកម្រិតគម្រោង

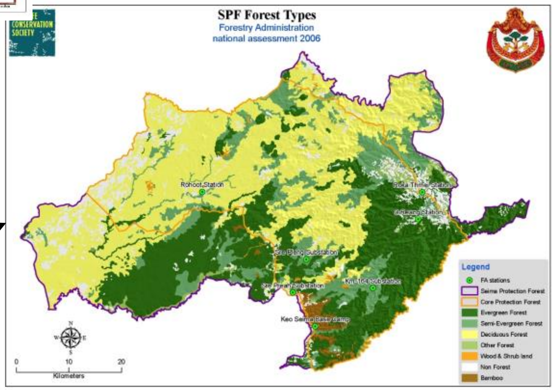

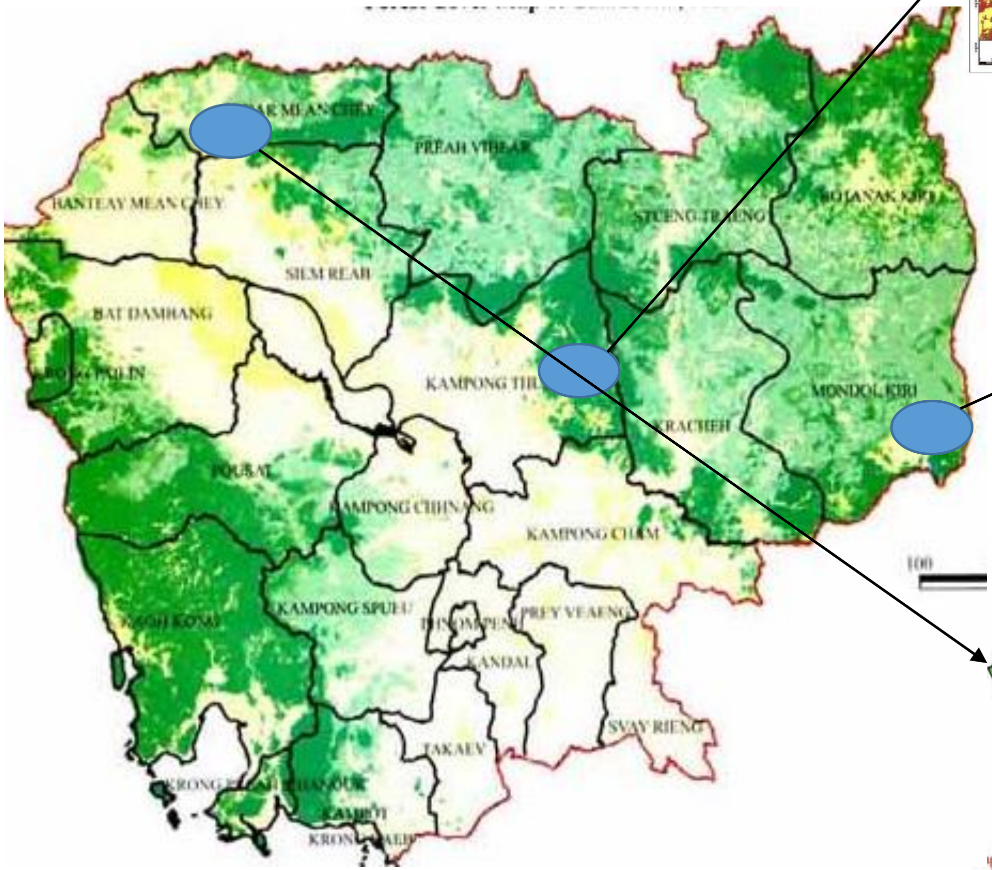

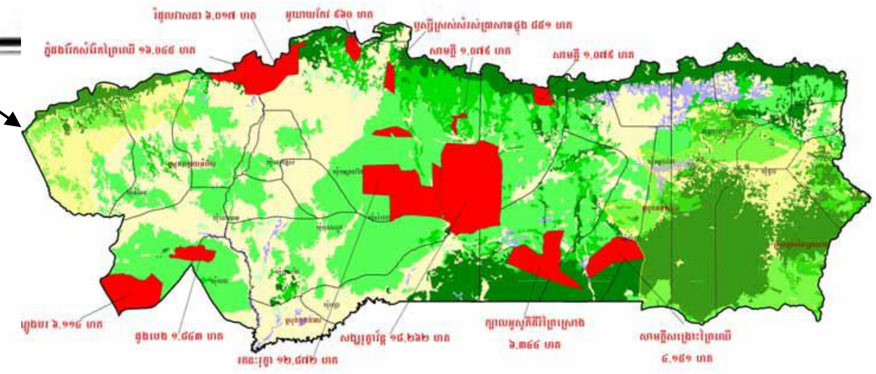

ការអនុវត្តកម្រិតថ្នាក់ជាតិ និងអន្តរជាតិ

ដោះស្រាយការប្រែប្រួលអាកាសធាតុ ⟷ ការប្រែប្រួលដី និងព្រៃឈើ រួមទាំង **រេដបូក**

កិច្ចប្រជុំប្រទេសជាភាគីក្រោម អនុសញ្ញាក្របខណ្ឌអង្គការសហប្រជាជាតិស្តីពីការប្រែប្រួលអាកាសធាតុ (UNFCCC) រៀងរាល់ **ខែធ្នូ**

តំណាក់កាលនៃការអនុវត្តវេជបូកនៅក្នុងប្រទេសកម្ពុជា

តំណាក់ទី១៖ ការត្រៀមលក្ខណៈរៀបចំគោលនយោបាយ និងយុទ្ធសាស្រ្ត (២០១២- ២០១៥)

តំណាក់ទី២៖ ការអនុវត្តគោលនយោបាយ និងវិធាននានា (២០១៦-២០២០)

តំណាក់ទី៣៖ ការទូទាត់ផ្អែកលើលទ្ធផល (២០២០)

ការអនុវត្តរេដបូកនៅក្នុងប្រទេសកម្ពុជា៖ *កាលបរិច្ឆេទសំខាន់ៗ*

- **1995** គាំទ្រដល់អនុសញ្ញា UNFCCC
- **2002** ឯកភាពលើពិធីសារ Kyoto Protocol
- **2009** ក្លាយជាសមាជិកកម្មវិធី UN-REDD និងកម្មវិធីធនាគាពិភពលោក FCPF
- **2010** រៀបចំក្រុមការងាររេដបូកបណ្តោះអាសន្ន និងបានរៀបចំផែនទីបង្ហាញផ្លូវរេដបូក
- **2010** ចាប់ផ្តើមអនុវត្តផែនទីបង្ហាញផ្លូវក្រោមមូលនិធិ UN-REDD Programme
- **2012** បង្កើតក្រុមការងាររេដបូកជាផ្លូវការ ដែលមាន ៧ក្រសួងពាក់ព័ន្ធចូលរួម
- **2014** អនុវត្តផែនទីបង្ហាញផ្លូវក្រោមមូលនិធិកម្មវិធីធនាគារពិភពលោក FCPF
- **2015** រៀបចំយុទ្ធសាស្ត្ររេដបូកជាតិ, កម្រិតបំភាយយោង, ប្រព័ន្ធធានាសុវត្ថិភាពរេដបូក និងប្រព័ន្ធត្រួតពិនិត្យព្រៃឈើជាតិ
- **2016** ចាប់ផ្តើមអនុវត្តន៍យុទ្ធសាស្ត្ររេដបូកជាតិ

អ្វីទៅជា យុទ្ធសាស្ត្រ រេដបូកជាតិ ?

១. ជាឯកសារគោល ដើម្បីបង្ហាញពី យុទ្ធសាស្ត្រក្នុងការកាត់បន្ថយការបាត់បង់ព្រៃឈើ និងរេចរឹលព្រៃឈើ និងអភិវឌ្ឍន៍ជីវភាពសហគមន៍មូលដ្ឋាន

២. ឯកសារដើម្បីបង្ហាញផ្លូវដល់អ្នកពាក់ព័ន្ធ ក្នុងការចូលរួមអនុវត្តយន្តការរេដបូកនៅក្នុងប្រទេសកម្ពុជា

៣. ជាឧបករណ៍សម្រាប់ផ្តល់ការគាំទ្រហិរញ្ញប្បទានពីដៃគូអភិវឌ្ឍន៍

៤. បំពេញនូវតម្រូវការ និងការចូលរួមអនុវត្តន៍រេដបូកជាសកល (កម្រិតជាតិ តំបន់ និងអន្តរជាតិ)

អរគុណ !

ការចូលរួមរបស់អ្នកពាក់ព័ន្ធក្នុងការរៀបចំ និងអនុវត្ត យុទ្ធសាស្ត្ររេដបូកជាតិ ?

អ្វីទៅជា អ្នកពាក់ព័ន្ធ ?

ក្រុមដែលជាប់ពាក់ព័ន្ធ ចាប់អារម្មណ៍ រឺ សិទ្ធិ នៅក្នុងការគ្រប់គ្រងព្រៃឈើ និងអ្នកដែលនឹងទទួលរងឥទ្ធិពលទាំងវិជ្ជមាន និងអវិជ្ជមានដោយសកម្មភាពរេដបូក

<u>ក្រុមទាំងនោះរួមមាន៖</u>

- ស្ថាប័នរដ្ឋាភិបាលដែលពាក់ព័ន្ធ
- អ្នកប្រើប្រាស់ព្រៃឈើទាំងផ្លូវការ និងក្រៅផ្លូវការ (ស្ត្រី និងបុរស)
- វិស័យឯកជន
- សហគមន៍ក្រុមជនជាតិដើមភាគតិច(ស្ត្រី និងបុរស)
- សហគមន៍ដែលអាស្រ័យព្រៃឈើ
- សង្គមស៊ីវិល
- អ្នកពាក់ព័ន្ធផ្សេងទៀត

ហេតុអ្វី ការភ្ជាប់អ្នកពាក់ព័ន្ធវាមានសារៈសំខាន់ការអនុវត្តយន្តការរេដបូក?

ជាទូទៅ រេដបូក មានសក្តានុពល ជាច្រើន៖

- ធ្វើអោយប្រសើឡើងនូវការគ្រប់គ្រងព្រៃឈើ អភិបាលកិច្ច និងការពង្រឹងច្បាប់
- បង្កើតអោយមានឱកាសក្នុងការសម្រេចចិត្ត ការគ្រប់គ្រងដោយសមធម៌ និងជឿជាក់

ជាទូទៅ   វេជបូក មានសក្តានុពល ជាច្រើន(ត)៖

- បង្កើនសន្តិសុខស្បៀងតាមរយៈការពង្រឹងជីវភាពរស់នៅជាលក្ខណៈប្រពៃណី និងបង្កើនធនធានបន្ថែមសម្រាប់ជនជាតិដើមភាគតិច និងសហគមន៍ដែលពឹងពាក់អាស្រ័យព្រៃឈើ
- ភ្ជាប់វិស័យឯកជន អោយមានការសហការរវាងឯកជន និង សាធារណៈ ដើម្បីសម្រេចលទ្ធផលវេជបូក

ប៉ុន្តែ ក៏មានការភ័យខ្លាចមួយចំនួន ដែលអាចកើតចេញពីការអនុវត្តរេដបូក៖

- ការបំលែងដីព្រៃធម្មជាតិទៅជាព្រៃដាំ
- អសមធម៌ក្នុងការចែករំលែងផលប្រយោជន៍
- ការទន្ទ្រានយក ចាប់យកដី និងជំលោះដីធ្លី
- មានការទាញយកមូលនិធិ ដោយអ្នកមានអំណាច
- មិនមានភាពស្មើគ្នា (ឧ. យេនឌ័រ)

សម្រាប់ជនជាតិដើមភាគតិច និងសហគមន៍ដែលពឹងអាស្រ័យលើព្រៃឈើ៖

- ត្រូវបានដកចេញពីការសម្រេចចិត្ត
- មិនអាចចូលទៅក្នុងព្រៃដើម្បីប្រមូលផល អនុផលព្រៃឈើ

តួនាទីរបស់អ្នកពាក់ព័ន្ធនៅក្នុងការរៀបចំ និង អនុវត្តយុទ្ធសាស្ត្ររេដបូកជាតិ

ការភ្ជាប់អ្នកពាក់ព័ន្ធអំឡុងពេលរៀបចំយុទ្ធសាស្ត្ររេដបូកជាតិ

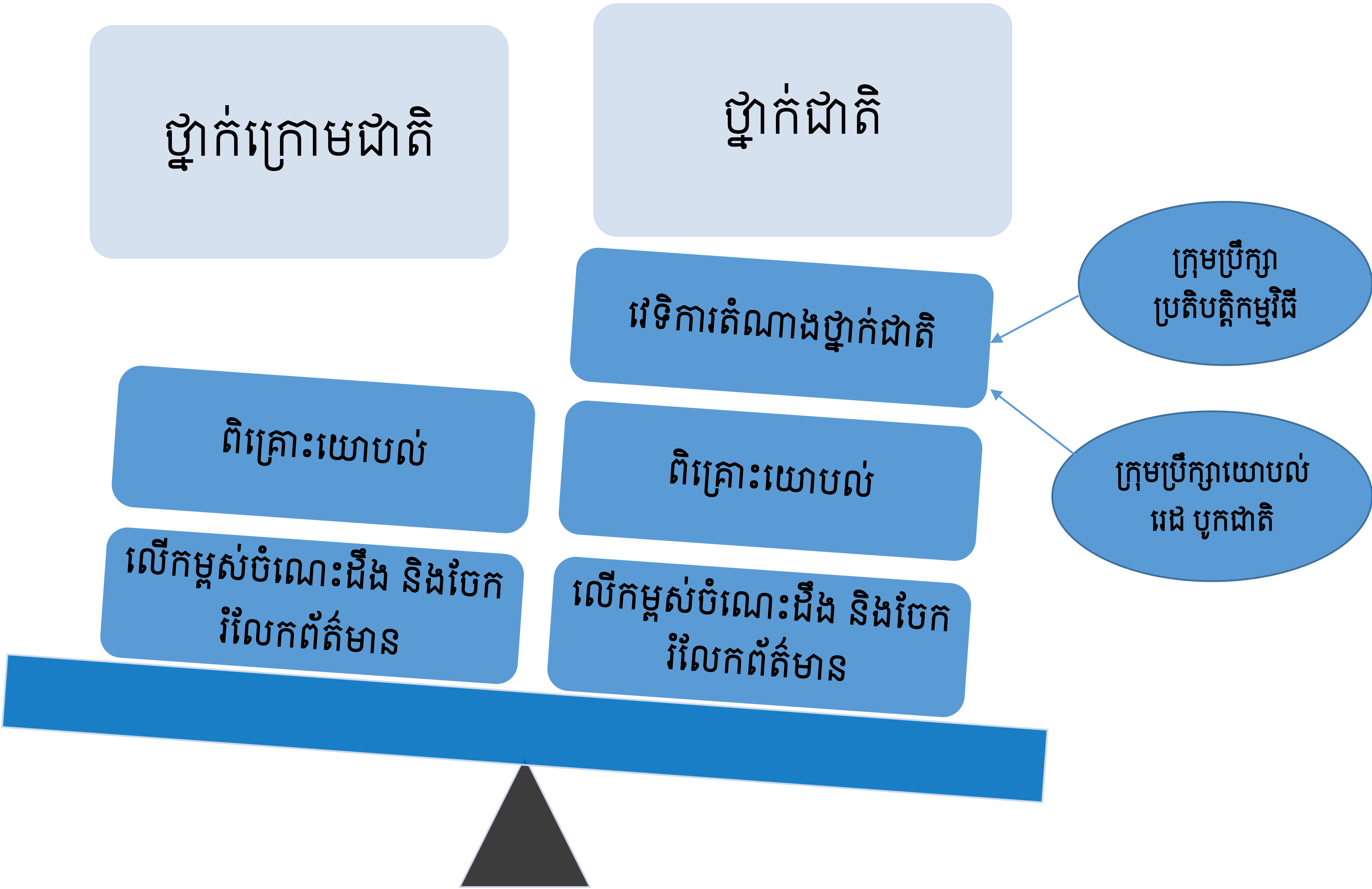

ការភ្ជាប់អ្នកពាក់ព័ន្ធអំឡុងពេលអនុវត្តយុទ្ធសាស្ត្រវេជបូកជាតិ

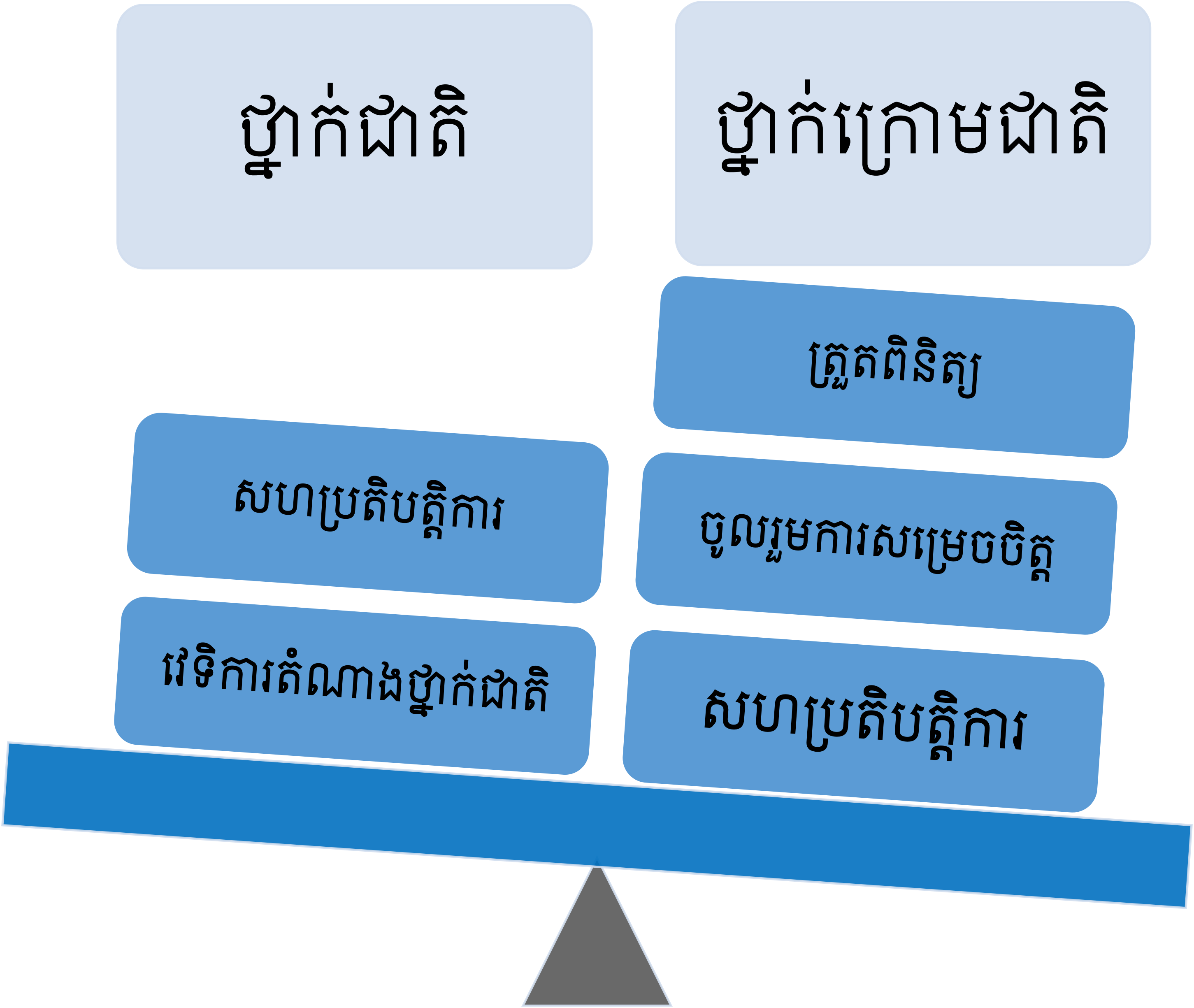

អរគុណ!

ការអនុវត្តរេដបូកនៅប្រទេសកម្ពុជា

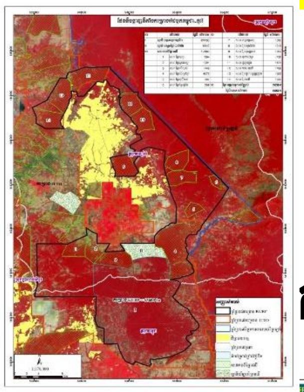

ការអនុវត្តរេដបូកកម្រិតជាតិ

ការអនុវត្តរេដបូកកម្រិតគម្រោង

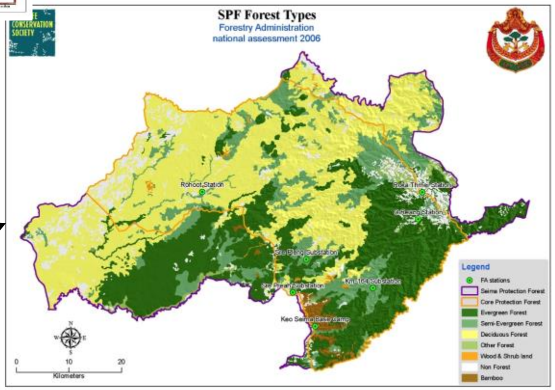

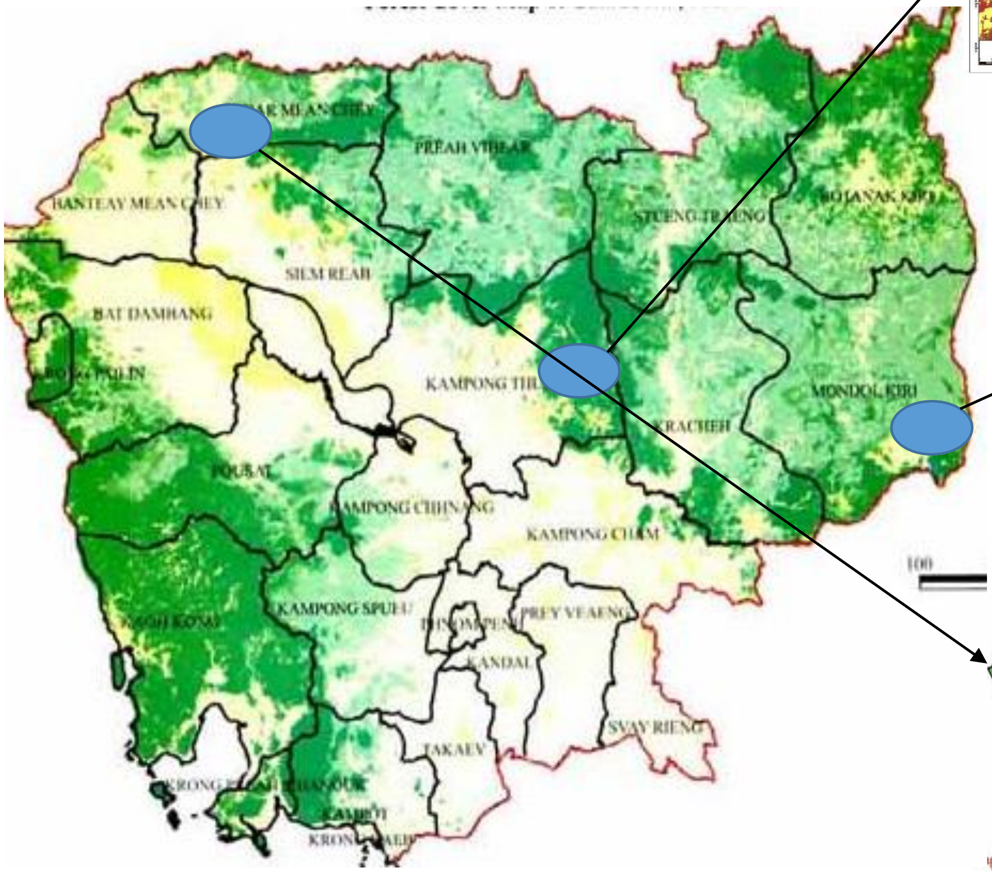

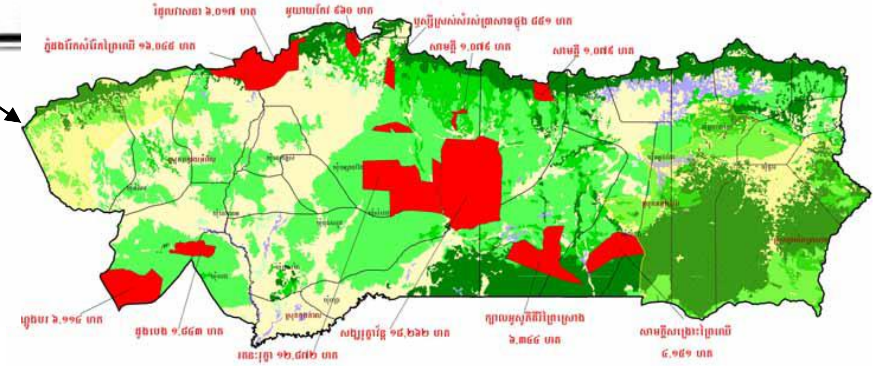

តើតម្រូវការអ្វីខ្លះ សម្រាប់ប្រទេសកំពុងអភិវឌ្ឍន៍ដើម្បីទទួលបានការទូទាត់ផ្អែកលើលទ្ធផល ក្នុងការអនុវត្តរេដបូក?

កិច្ចប្រជុំប្រទេសជាភាគី លើកទី ១៩ នៃក្របខណ្ឌអនុសញ្ញាសហប្រជាជាតិ ស្តីពី ការប្រែប្រួលអាកាសធាតុ (UNFCCC

រៀបចំនៅទីក្រុង វ៉ែសវី ប្រទេសប៉ឡូញ - អនុម័តលើក្របខណ្ឌ

ក្របខណ្ឌវ៉ែស វី សម្រាប់ការអនុវត្តរេដបូក

សេចក្តីសង្ខេប ស្តីពី យុទ្ធសាស្ត្ររេដបូកជាតិ

សេចក្តីព្រាងលើកទី ៤

កិច្ចប្រជុំពិគ្រោះយោបល់ថ្នាក់ក្រោមជាតិ ស្តីពីយុទ្ធសាស្ត្ររេដបូកជាតិ
សៀមរាប ថ្ងៃទី២៩ ដល់៣០ ខែកញ្ញា ឆ្នាំ២០១៥

ឧបសគ្គដែលត្រូវដោះស្រាយក្រោមយន្តការរេដបូក

?

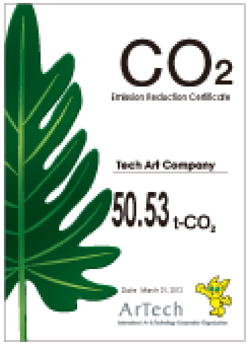

?

?

?

?

© Can Stock Photo - csp2017924

?

១. សេចក្ដីផ្ដើម

១.១ រេដបូកនៅកម្រិតអន្តរជាតិ

- សេចក្ដីសម្រេចរបស់ UNFCCC ទាក់ទងនឹងការអនុវត្តរេដបូក

១.២ រេដបូកនៅកម្ពុជា

- ដំណើការ និងបច្ចុប្បន្នភាពនៃការអនុវត្តរេដបូកនៅកម្ពុជា

២. ចក្ខុវិស័យ

កម្ពុជារួមចំណែកក្នុង**ការកាត់បន្ថយការប្រែប្រួលអាកាសធាតុនៅកម្រិតជាតិ និងកម្រិតពិភពលោក** តាមរយៈការកែលម្អការអនុវត្តនៅក្នុងការ**គ្រប់គ្រងព្រៃឈើ ការអភិរក្សជីវចម្រុះ និងការអភិវឌ្ឍបៃតង។**

៣. បេសកកម្ម

ការកែលម្អមុខងារ និងសមត្ថភាពរបស់ស្ថាប័នគ្រប់គ្រងព្រៃឈើនៅថ្នាក់ជាតិ និងថ្នាក់ក្រោមជាតិ ព្រមទាំងស្ថាប័នពាក់ព័ន្ធរបស់ខ្លួន ដើម្បីពង្រឹងការអនុវត្តគោលនយោបាយ ច្បាប់ និងបទប្បញ្ញត្តិនានាដែលមានស្រាប់ជាពិសេស ពង្រឹងការអនុវត្តច្បាប់ស្តីពីព្រៃឈើ ដើម្បីសម្រេចបានការអភិវឌ្ឍបៃតង និងកាត់បន្ថយការប្រែប្រួលអាកាសធាតុ។

៤. គោលបំណង

1. កាត់បន្ថយការបាត់បង់ព្រៃឈើ និងការរេចរឹលព្រៃឈើ ទន្ទឹមនឹងការលើកកម្ពស់ការអភិវឌ្ឍប្រកប ដោយចីរភាព ការអភិរក្ស និងការបង្កើនកាបូនស្តុកព្រៃឈើ

2. បង្ហាញឲ្យឃើញថា រេដបូកអាចជាវិធានការមួយក្នុងចំណោមវិធានការនានា ដើម្បីកម្ពុជាប្តូរទៅរកលំនាំនៃការអភិវឌ្ឍបៃតង

3. លើកកម្ពស់ការយល់ដឹងជាសាធារណៈ និងការចូលរួមនៅក្នុងសកម្មភាពកាត់បន្ថយការប្រែប្រួល អាកាសធាតុ ក្នុងវិស័យព្រៃឈើ

1. បំពេញតាមលក្ខខណ្ឌសម្រាប់កម្ពុជានៅក្រោមអនុសញ្ញាក្របខ័ណ្ឌសហប្រជាជាតិស្តីពីការប្រែប្រួលអាកាសធាតុ (UNFCCC) ដើម្បីអាចទទួលបានការទូទាត់ផ្អែកតាមលទ្ធផល សម្រាប់ការអនុវត្តគោលនយោបាយរេដបូក និងវិធានការនានា។

៥. ក្របខណ្ឌយុទ្ធសាស្ត្រ

ការវិភាគជាយុទ្ធសាស្ត្រ

- ការបន្ស៊ីជាមួយគោលបំណង និងអាទិភាពដទៃទៀតនៃការអភិវឌ្ឍជាតិ
- ទិដ្ឋភាពរួមនៃការគ្រប់គ្រងដីព្រៃនៅកម្ពុជា
- កត្តាដែលពាក់ព័ន្ធការបាត់បង់និងការរេចរឹលព្រៃឈើនៅកម្ពុជា
- កត្តាដែលពាក់ព័ន្ធការបាត់បង់និងការរេចរឹលព្រៃឈើដែលជាអាទិភាព ដែលត្រូវដោះស្រាយតាមរយៈយុទ្ធសាស្ត្ររេដបូកជាតិ (២០១៦-២០២០)

៥.៣ គោលបំណងជាយុទ្ធសាស្ត្រ និងយុទ្ធសាស្ត្រ

- <u>គោលបំណងជាយុទ្ធសាស្ត្រ ១៖</u> កែលម្អប្រសិទ្ធភាពនៃការគ្រប់គ្រងធនធានព្រៃឈើ។

- <u>គោលបំណងជាយុទ្ធសាស្ត្រ ២៖</u> លើកកម្ពស់ការប្រមូលផលព្រៃឈើដោយនិរន្តរភាព។

- <u>គោលបំណងជាយុទ្ធសាស្ត្រ ៣៖</u> ពង្រឹងសមត្ថភាពដើម្បីត្រួតពិនិត្យ និងតាមដានធនធានព្រៃឈើ។

- <u>គោលបំណងជាយុទ្ធសាស្ត្រ ៤៖</u> បង្កើនសមត្ថភាព ចំណេះដឹង ការយល់ដឹង និងលើកកំពស់ការចូលរួមរបស់អ្នកពាក់ព័ន្ធ និងផលប្រយោជន៍សម្រាប់អ្នកពាក់ព័ន្ធ

៦. សកម្មភាព រឺ តំណាក់កាលអនុវត្តយុទ្ធសាស្ត្រ

- នៅរយៈពេលខ្លីចំពោះមុខ (ឆ្នាំ ២០១៦)៖ ការរៀបចំផែនការសកម្មភាពរេដបូក
- នៅក្នុងរយៈពេលមធ្យម (ឆ្នាំ)៖ ការអនុវត្តផែនការសកម្មភាពរេដបូក ២០១៦-២០២០
- នៅក្នុងរយៈពេលវែង(ក្រោយឆ្នាំ ២០២០)៖ ដំណាក់កាលនៃទូទាត់ដែលផ្អែកលើលទ្ធផល

៦.២ ក្របខ័ណ្ឌរ៉ាស្សូរីសម្រាប់រេដបូក

- ប្រព័ន្ធព័ត៌មានសុវត្ថិភាពរេដបូក (SIS)
- ប្រព័ន្ធតាមដានព្រៃឈើជាតិ (NFMS)
  - ❖ កម្រិតបំភាយយោងព្រៃឈើ
  - ❖ សារពើភណ្ឌព្រៃឈើថ្នាក់ជាតិ
  - ❖ សារពើភណ្ឌផ្ទះកញ្ចក់ថ្នាក់ជាតិ
- កម្រិតបំភាយយោងសម្រាប់ព្រៃឈើ (FREL/ FRL)

៦.៣ ការចាត់ចែងស្ថាប័ន និងការសម្របសម្រួល

- ការចាត់ចែងស្ថាប័នដែលមានស្រាប់ ដែលត្រួតពិនិត្យលើការរៀបចំ យុទ្ធសាស្ត្ររេដបូកជាតិ (២០១១ -២០១៥)

- ការចាត់ចែងស្ថាប័នសម្រាប់ត្រួតពិនិត្យ និងអនុវត្តយុទ្ធសាស្ត្រ NRS (២០១៦- ២០២០) និង (២០២០ ដល់ ២០៣០?)
  - ➢ គណៈកម្មាធិការជាតិរេដបូក (NRC)
  - ➢ មុខងាររបស់គណៈកម្មាធិការជាតិរេដបូក

៧. ធនធានហិរញ្ញវត្ថុ

៧.១ វិធីសាស្រ្តៈ វិធីដែលផ្អែកលើមូលនិធិ

(Fund based approach -2016-2020)

- ការបង្កើតទីភ្នាក់ងារជាតិផ្តល់មូលនិធិរេដបូក (Agency)
- តួនាទីរបស់ទីភ្នាក់ងារជាតិផ្តល់មូលនិធិរេដបូក(Roles of Agency)

៧.២ គោលការណ៍នានា

៧.៣ យន្តការគណនេយ្យភាពរបស់ទីភ្នាក់ងារជាតិមូលនិធិរេដបូក

៨. ការតាមដាន និងវាយតម្លៃ

- គោលការណ៍នានា
- វិធីសាស្រ្ត
- ការគ្រប់គ្រង និងការចាត់ចែងស្ថាប័នសម្រាប់ការអនុវត្ត

គោលបំណង និងសកម្មភាពជាយុទ្ធសាស្ត្រ
នៃយុទ្ធសាស្ត្ររេដបូកជាតិ

សេចក្ដីព្រាងលើកទី ៤

កិច្ចប្រជុំពិគ្រោះយោបល់ថ្នាក់ក្រោមជាតិ ស្ដីពីយុទ្ធសាស្ត្ររេដបូកជាតិ
សៀមរាប ថ្ងៃទី២៩ ដល់៣០ ខែកញ្ញា ឆ្នាំ២០១៥

កត្តាដែលបណ្ដាលអោយមានការបាត់បង់ព្រៃឈើ និងថយចុះនៃព្រៃឈើនៅក្នុងប្រទេសកម្ពុជា

ប្រភេទ	កត្តានានាដែលត្រូវដោះស្រាយរវាងឆ្នាំ ២០១៦-២០២០
ផ្ទាល់	១. ការបម្លែងដីព្រៃ (ដែលមានផែនការ) ក. ការអភិវឌ្ឍសេដ្ឋកិច្ច/កសិកម្ម (ដូចជា សម្បទានដីសេដ្ឋកិច្ច) ខ. ការតាំងទីលំនៅ និងដីកសិកម្ម (ដូចជា សម្បទានដីសង្គមកិច្ច) គ. ការអភិវឌ្ឍហេដ្ឋារចនាសម្ព័ន្ធ (ដូចជា ការសាងសង់ផ្លូវថ្នល់ ទំនប់) ឃ. ការធ្វើអាជីវកម្មរ៉ែ ២. ការទន្ទ្រានយកដីព្រៃ(ដែលមិនមានផែនការ) ក. ការជួញដូរដីធ្លី/ ការចាប់យកដីធ្លី ខ. ការកាប់ឈើល្មើសច្បាប់ ៣. ការប្រមូលផលពីព្រៃឈើដោយគ្មាននិរន្តរភាព

កត្តាដែលបណ្តាលអោយមានការបាត់បង់ព្រៃឈើ និងការថយចុះនៃព្រៃឈើនៅក្នុងប្រទេសកម្ពុជា (បន្ត)

ប្រភេទ	កត្តានានាដែលត្រូវដោះស្រាយរវាងឆ្នាំ ២០១៦-២០២០
ប្រយោល	• អភិបាលកិច្ចក្នុងវិស័យព្រៃឈើ និងវិស័យប្រើប្រាស់ដីនៅមានកម្រិត • កង្វះការសម្របសម្រួលរវាងក្រសួងនានាលើការរៀបចំផែនការប្រើប្រាស់ដី • ភាពក្រីក្រនៅជនបទ • ការចូលរួមរបស់ក្រុមអ្នកពាក់ព័ន្ធមានកម្រិត • កង្វះហិរញ្ញវត្ថុ/ធនធានមនុស្សសម្រាប់រយៈពេលវែងដើម្បីគាំទ្រដល់វិស័យព្រៃឈើ • កង្វះខាតទិន្នន័យ និងវិធានគ្រប់គ្រាន់សម្រាប់បង្កើតវិធានការទប់ស្កាត់បទល្មើសព្រៃឈើឲ្យមានប្រសិទ្ធភាព

ចក្ខុវិស័យ
បេសកកម្ម
គោលបំណង
គោលបំណងយុទ្ធសាស្ត្រ ១៖
កែលម្អប្រសិទ្ធភាពនៃការ
គ្រប់គ្រងធនធានព្រៃឈើ
គោលបំណងយុទ្ធសាស្ត្រ ២៖
ពង្រឹងសមត្ថភាពដើម្បីពិនិត្យ
តាមដានធនធានព្រៃឈើ
គោលបំណងយុទ្ធសាស្ត្រ ៣៖
លើកកម្ពស់ការប្រមូល
ផលព្រៃឈើប្រកបដោយ
និរន្តរភាព។
គោលបំណងយុទ្ធសាស្ត្រ ៤៖
យល់ដឹង និងលើកកម្ពស់ការចូល
រួមរបស់អ្នកពាក់ព័ន្ធ និងផល
ប្រយោជន៍សម្រាប់អ្នកពាក់ព័ន្ធ
កែលម្អប្រសិទ្ធភាពនៃការ
គ្រប់គ្រងធនធានព្រៃឈើ

សកម្មភាពជាយុទ្ធសាស្ត្រនៃយុទ្ធសាស្ត្រ
រេដបូកជាតិ ដើម្បីដោះស្រាយ
ការបាត់បង់ និងរេចរឹលព្រៃឈើ

គោលបំណងយុទ្ធសាស្ត្រ ១៖

ធ្វើអោយទ្បើងនូវប្រសិទ្ធិភាពនៃការគ្រប់គ្រងធនធានព្រៃឈើ

១. លើកកម្ពស់ប្រសិទ្ធិភាពការធ្វើផែនការគ្រប់គ្រងតំបន់ទេសភាពព្រៃឈើ (គ្រប់ប្រភេទព្រៃ) នៅថ្នាក់ជាតិ និងថ្នាក់ក្រោមជាតិ

២. ជម្រុញកិច្ចការពារសុវត្ថិភាពកម្មសិទ្ធិដីធ្លី និងដីព្រៃឈើ និងការធ្វើចំណាត់ថ្នាក់ព្រៃឈើ/តំណត់តំបន់ បោះបង្គោលព្រំ និងចុះបញ្ជីការដីព្រៃដោយផ្អែកលើមុខងារប្រព័ន្ធអេកូឡូស៊ី និងសារៈ សំខាន់ (*ឧទាហរណ៍៖ បង្កើតតំបន់ព្រៃការពារថ្មី តំបន់ព្រៃការពារ តំបន់អភិរក្សព្រៃកោងកាងនិងព្រៃលិចទឹក ដោយផ្អែកលើតម្លៃជីវចម្រុះនិងសេវាកម្មបរិស្ថាន*

៣. លើកកម្ពស់ប្រសិទ្ធិភាពនៃការគ្រប់គ្រង និងការប្រើប្រាស់ ផលអនុផល និងដីព្រៃឈើប្រកបដោយនិរន្តរភាព។

៤. បន្ទុបន្ថយផលប៉ះពាល់សង្គម និងបរិស្ថាន ក្នុងវិស័យព្រៃឈើ
(ការអនុវត្ត និងរៀបចំ EIA......)

៥. បន្តផ្អាកជាបណ្តោះអាសន្ននូវការអនុញ្ញាតផ្តល់សម្បទានដី សេដ្ឋកិច្ច និងត្រួតពិនិត្យស្ថានភាពសម្បទានដីសេដ្ឋកិច្ចដែលមានស្រាប់ដើម្បីអនុវត្តឲ្យបានត្រឹមត្រូវតាមច្បាប់ និង ការពង្រឹងសមត្ថភាពស្ថាប័នដើម្បីត្រួតពិនិត្យសម្បទានដីសេដ្ឋកិច្ច

៦. រួមចំណែកដល់ការធានាថាតួនាទី និងការទទួលខុសត្រូវមិនត្រួតជាន់ គ្នានៃក្របខ័ណ្ឌ ច្បាប់សម្រាប់ការគ្រប់គ្រងដី និងធនធានព្រៃឈើ

៧. ពង្រឹងការការងារគ្រប់គ្រងតំបន់អភិរក្ស តំបន់ការពារ ព្រៃឈើការពារ(ឧទា. តំបន់ព្រៃការពារ, តំបន់ការពារធម្មជាតិ និងតំបន់អភិរក្សព្រៃលិចទឹក និងព្រៃកោងកាង ...)

<u>គោលបំណងយុទ្ធសាស្ត្រ ២៖</u>

លើកកម្ពស់ការប្រមូលផលព្រៃឈើប្រកបដោយនិរន្តរភាព។

១. ពង្រីក និងពង្រឹកគ្រប់គ្រងព្រៃឈើដោយសហគមន៍មូលដ្ឋាន

(ឧទាហរណ៍៖សហគមន៍ព្រៃឈើ សហគមន៍តំបន់ការពារធម្មជាតិ សហគមន៍នេសាទ និងកម្មវិធីចុះបញ្ជីដីជនជាតិដើមភាគតិច)

២. ជម្រុញការប្រមូលឈើប្រកបដោយនិរន្តរភាព និង ការធ្វើផែនការគ្រប់គ្រង

៣. ដោះស្រាយតម្រូវការ និងការផ្គត់ផ្គង់ឈើថាមពល

៤. ជម្រុះអោយមាននិរន្តរភាពនៃខ្សែសង្វាក់ផលិតកម្ម/ផ្គត់ផ្គង់ ដែលជៀសមិនអោយមានការបាត់បង់ព្រៃឈើ *(ជាពិសេសផ្តោតលើវិស័យឯកជន)*

៥. ដោះស្រាយឥទ្ធិពលជាអវិជ្ជមានលើ សង្គម និងបរិស្ថានដែលអាចកើតចេញពី ដំណើការប្រមូលឈើ (*វាយតម្លៃ និងជម្រុញអោយពហុ ប្រយោជន៍ដល់ សង្គម និងបរិស្ថាន*)

៦. ជម្រុញអោយមានជម្រើសផ្សេងៗគ្នា នៃការផ្គត់ផ្គង់ប្រភពឈើ (*ពិសេសការដាំឈើពីវិស័យឯកជន*)

៧. ពង្រឹងអោយមានការដាំឈើ ស្តាព្រៃឈើ និង ការអនុវត្តរុក្ខវប្បកម្ម

គោលបំណងជាយុទ្ធសាស្រ្ត ៣៖

ពង្រឹងសមត្ថភាពដើម្បីត្រួតពិនិត្យតាមដានធនធានព្រៃឈើ

១. ពង្រឹងសមត្ថភាព និងបច្ចេកទេសរបស់ស្ថាប័នដើម្បីប្រមូល វិភាគ និង រាយការពីប្រព័ន្ធព័ត៌មានដីព្រៃឈើ និងដីសម្រាប់អភិវឌ្ឍន៍ផ្សេងទៀត

២. ពង្រឹងការអនុវត្តច្បាប់ព្រៃឈើ និងអភិបាលកិច្ច

៣. ពង្រឹងប្រព័ន្ធសម្រាប់គ្រប់គ្រងព័ត៌មានដីព្រៃឈើ និង ដីសម្រាប់អភិវឌ្ឍន៍ផ្សេងទៀត

គោលបំណងជាយុទ្ធសាស្ត្រ ៤៖

បង្កើនសមត្ថភាព ចំណេះដឹង ការយល់ដឹង និងលើកកំពស់ការចូលរួមរបស់អ្នកពាក់ព័ន្ធ និង ផលប្រយោជន៍សម្រាប់អ្នកពាក់ព័ន្ធកែលម្អប្រសិទ្ធភាពនៃការគ្រប់គ្រងធនធានព្រៃឈើ

១. ពង្រឹងស្ថាប័ន និងសម្របសម្រួលក្របខ័ណ្ឌការងារ លើការធ្វើផែនការប្រើប្រាស់ដីធ្លីសម្រាប់គម្រោងអភិវឌ្ឍ/ហេដ្ឋារចនាសម្ព័ន្ធទ្រង់ទ្រាយធំ។

២. បង្កើនសមត្ថភាព ចំណេះដឹង និងការយល់ដឹងសម្រាប់ការអនុវត្តគោលនយោបាយដើម្បីកាត់បន្ថយការបាត់បង់ព្រៃឈើ និង ការរិចរឹល ព្រៃឈើ

៣. លើកម្ពស់យន្តការសម្របសម្រួលស្ថាប័នសម្រាប់ការឆ្លើយតបគោលនយោបាយ ដើម្បីដោះស្រាយការបាត់បង់ព្រៃឈើ និងការរិចរឹលព្រៃឈើ

៤. ជម្រុញការអនុវត្តយុទ្ធសាស្ត្ររេជបូកជាតិដើម្បីបង្កើត ហិរញ្ញវត្ថុបន្ថែមក្នុងការគាំទ្រវិស័យព្រៃឈើ

៥.បញ្ជ្រាបយុទ្ធសាស្ត្ររេជបូកជាតិ ជាមួយគោល នយោបាយថ្នាក់ជាតិ និងលិខិតបទដ្ឋានច្បាប់គតិយុត្ត ផ្សេងៗដែលពាក់ព័ន្ធ

៦. ពង្រឹងតួនាទីរបស់គ្រឹះស្ថានសិក្សាស្រាវជ្រាវ ក្នុងការ បណ្តុះបណ្តាល ស្តីពីព្រៃឈើ និងរេជបូក

៧. បង្កើនការចូលរួមពីសាធារណៈជន និងការប្រឹក្សាយោបល់ជាចំណុច ជាតុសំខាន់សម្រាប់ការធ្វើផែនការគ្រប់គ្រងព្រៃឈើ និងការធ្វើផែនការ ប្រើប្រាស់ដីធ្លី

៨. គាំទ្រដល់សកម្មភាព និងកម្មវិធីបង្កើនជីវភាពសហគមន៍ និងជន ជាតិដើមភាគតិចដើម្បីកាត់បន្ថយសំពាធលើការប្រើប្រាស់ព្រៃឈើ

អរគុណ !

ក្របខ័ណ្ឌ និងប្រព័ន្ធព័ត៌មាន ធានាសុវត្ថិភាពរេដបូក (SIS)

PHOTOGRAPHERS
DIRECT.COM

ហានិភ័យសង្គមសម្រាប់សហគមន៍ និង ជនជាតិដើមភាគតិចដែលពឹងពាក់លើព្រៃឈើ

ផលប៉ះពាល់អវិជ្ជមានលើជីវភាពរស់នៅ

- ការហាមឃាត់ ឬ រឹតបន្តឹងលើការប្រើប្រាស់ព្រៃឈើ
- ការតាំងលំនៅថ្មីដែលមិនមានការស្ម័គ្រចិត្ត
  - ការបដិសេធមិនឲ្យចូលរួមក្នុងការធ្វើសេចក្ដីសម្រេចចិត្ត និងការបែងចែកផលប្រយោជន៍នានា
- ហានិភ័យនៃការទន្ទ្រានរបស់ក្រុមមនុស្សអភិជន

ហានិភ័យបរិស្ថាន

① ហានិភ័យនៃបំលាស់ប្តូរព្រៃធម្មជាតិទៅជាព្រៃដាំ

③ ហានិភ័យនៃការលិចធ្លាយ

② ហានិភ័យនៃការបាត់បង់ព្រៃឈើបន្ទាប់ពីទទួលបានពីការទូទាត់ឥណទានកាបូន

សេចក្តីសម្រេចសំខាន់ៗរបស់UNFCCC ស្តីពីប្រព័ន្ធធានា សុវត្ថិភាពរេដបូក

- ប្រព័ន្ធធានាសុវត្ថិភាព ខេនខូន Cancun (សេចក្តីសម្រេច 1/CP.16)
- សេចក្តីណែនាំ ដឺបេនDurban (សេចក្តីសម្រេច 12/CP.17)
- ក្របខណ្ឌការងារ Warsaw (សេចក្តីសម្រេច 12/CP.19)

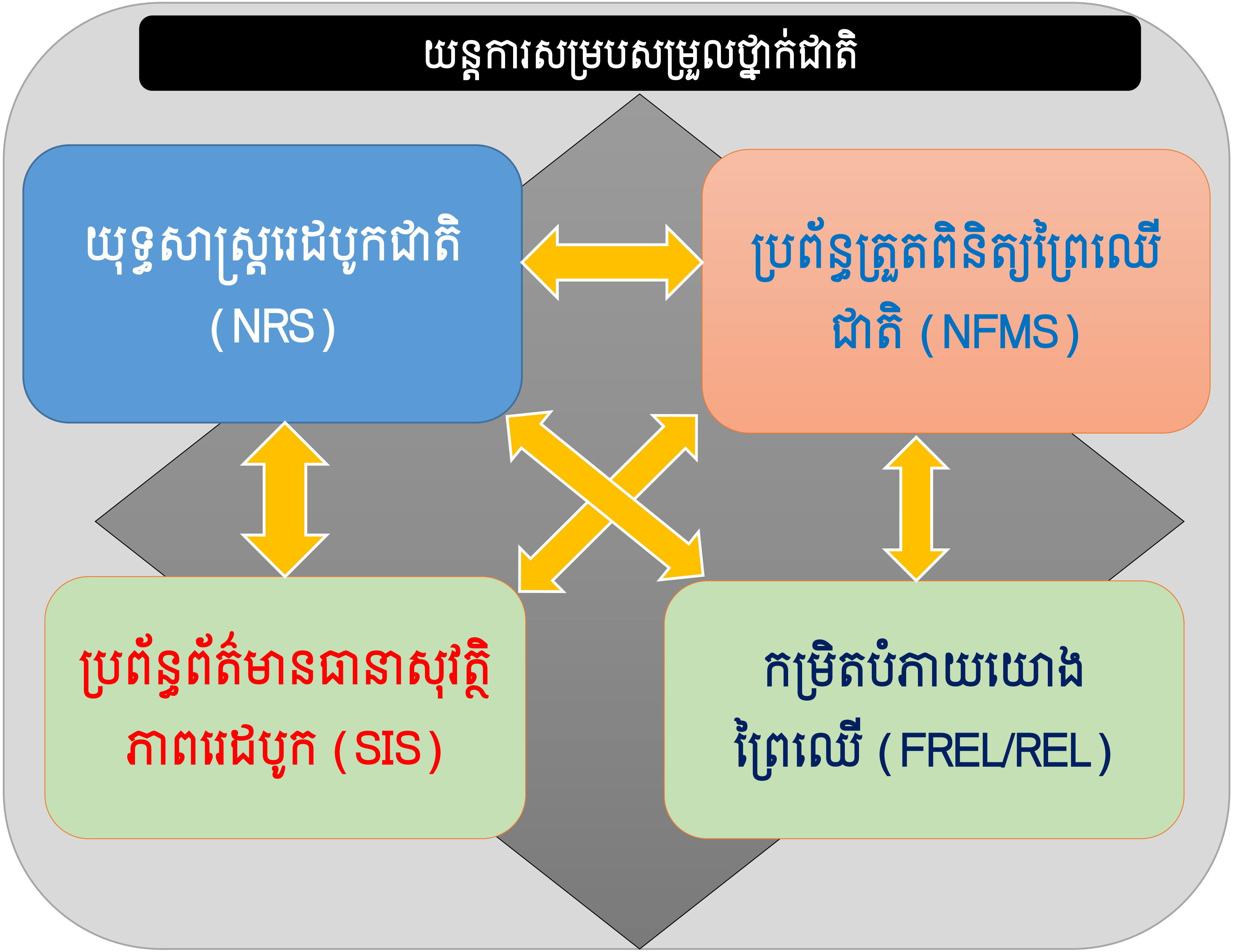
យន្តការសម្របសម្រួលថ្នាក់ជាតិ
យុទ្ធសាស្ត្ររេដបូកជាតិ (NRS)
ប្រព័ន្ធត្រួតពិនិត្យព្រៃឈើជាតិ (NFMS)
ប្រព័ន្ធព័ត៌មានធានាសុវត្ថិភាពរេដបូក (SIS)
កម្រិតបំភាយយោងព្រៃឈើ (FREL/REL)

កិច្ចព្រមព្រៀង Cancun (សេចក្តីសម្រេចចិត្ត១/ CP.១៦)

ពេលដែលដំណើរការសកម្មភាពរេដបូក យោងទៅក្នុងកថាខ័ណ្ឌ ៧០ ការធានាសុវត្ថិភាពដូចខាងក្រោមនេះគួរតែត្រូវបានលើកកម្ពស់:

ក. បំពេញបន្ថែម ឬស្របទៅនឹង គោលបំណងកម្មវិធីព្រៃឈើជាតិ និងអនុសញ្ញាអន្តរជាតិ

ខ. រចនាសម្ព័ន្ធអភិបាលកិច្ចមានតម្លាភាព និងមានប្រសិទ្ធិភាព ដែលគិតពីច្បាប់ និងអធិបតេយ្យភាពជាតិ

គ. គោរពចំពោះចំណេះដឹង និងសិទ្ធិរបស់ជនជាតិដើមភាគតិច និងសមាជិកសហគមន៍មូលដ្ឋាន

កិច្ចព្រមព្រៀង ខេនខូន (សេចក្តីសម្រេចចិត្ត១/ CP.១៦)

ឃ. ការចូលរួម**ពេញលេញនិងមានប្រសិទ្ធិភាព**របស់ស្ថាប័នពាក់ព័ន្ធ ជាពិសេសជនជាតិដើមភាគតិចនិងសហគមន៍មូលដ្ឋាន

ង. ស្របជាមួយនឹងការ**អភិរក្សព្រៃធម្មជាតិ និងភាពសម្បូរបែបជីវសាស្ត្រ**

ច. សកម្មភាពដើម្បីដោះស្រាយហានិភ័យនៃ**បញ្ហាដែលកើតឡើងវិញ**

ឆ. សកម្មភាពដើម្បីកាត់បន្ថយ **ការផ្លាស់ទីរបស់ការបំភាយឧស្ម័ន**

គោលបំណងសំខាន់ៗនៃប្រព័ន្ធធានាសុវត្ថិភាពរេដបូក

នៅកម្រិតអប្បរមា

- កំណត់ហានិភ័យអវិជ្ជមាននៃសកម្មភាពរេដបូក
- រកដំណោះស្រាយ ដើម្បីបញ្ចៀស ឬ កាត់បន្ថយហានិភ័យអវិជ្ជមាន

ប៉ុន្តែថែមទាំង,

- រេដបូកអាចផ្តល់នូវពហុប្រយោជន៍ដល់សង្គម និងបរិស្ថាន

- ប្រព័ន្ធធានាសុវត្ថិភាពរេដបូក នឹងចូលរួមចំណែកជាមួយរាជរដ្ឋាភិបាលក្នុងការអភិវឌ្ឍប្រកបដោយនិរន្តរភាព។

ការរៀបចំប្រព័ន្ធការធានាសុវត្ថិភាព (SIS)

1. កំណត់ហានីភ័យ ដែលចេញពីការអនុវត្តយុទ្ធសាស្ត្ររេដបូក

2. កំណត់ គោលនយោបាយ ច្បាប់ និង បទបញ្ញត្តិ សម្រាប់ដោះហានីភ័យខាងលើ (PLR)

3. ការបង្កើតសូចនាករ វិធីសាស្ត្រសម្រាប់ប្រមូលវិភាគទិន្នន័យ និង ការកំណត់ពីការទទួលខុសត្រូវរបស់ស្ថាប័នក្នុងការផ្តល់ព័ត៌មាន (SIS)។

ការរៀបចំប្រព័ន្ធធានាសុវត្ថិភាពរេដបូក នៃយុទ្ធសាស្ត្ររេដបូកជាតិ

១. ការបង្កើតវិធីសាស្ត្រជាតិសម្រាប់ប្រព័ន្ធសុវត្ថិភាពក្រុងកាន់គុន

គោលការណ៍ និងលក្ខណៈវិនិច្ឆ័យសម្រាប់ប្រព័ន្ធសុវត្ថិភាពរេដបូកនៅកម្ពុជា៖

- ការប្រជុំពិគ្រោះយោបល់នៅថ្នាក់ក្រោមជាតិ និងថ្នាក់ជាតិជាមួយអ្នកពាក់ព័ន្ធ**សរុបចំនួន ៣១៧នាក់** **គោលនយោបាយ ច្បាប់ និង បទបញ្ញត្តិ សម្រាប់ដោះហានីភ័យខាងលើ (PLR) និង** **សូចនាករ វិធីសាស្ត្រសម្រាប់ប្រមូល វិភាគទិន្នន័យ**

២. សំណើសូចនាករដំបូង និងប្រភពទិន្នន័យសម្រាប់ SIS របស់កម្ពុជា

កម្ពុជាបានស្នើនូវសំណុំសូចនាករដំបូង និងប្រភពទិន្នន័យសម្រាប់**តាមដាន និងរាយការណ៍** អំពីថាតើប្រព័ន្ធសុវត្ថិភាពត្រូវបានដោះស្រាយ និង គោរពតាមបានដោយរបៀបណា នៅទូទាំងការអនុវត្តយុទ្ធសាស្ត្រយុទ្ធសាស្ត្ររេដបូជាតិ។

ជំហានទី ១ (២០១៥-២០១៦)

- <u>រៀបចំកែសម្រួល និងធ្វើអោយប្រសើរឡើងនូវប្រព័ន្ធសុវត្ថិភាព៖</u>

១. កែសម្រួល**<u>គោលការណ៍ និងលក្ខណៈវិនិច្ឆ័យ</u>**សម្រាប់ប្រព័ន្ធសុវត្ថិភាពរេដបូក

២. ការផ្សារភ្ជាប់គោលការណ៍ និងលក្ខណៈវិនិច្ឆ័យទាំងនេះជាមួយគោលនយោបាយ និងវិធានការដាក់លាក់ (*ដែលមានស្រាប់ក្នុងប្រទេសកម្ពុជា*)

៣. ធ្វើការពិនិត្យស្ថានភាពច្បាប់នៃ**<u>គោលការណ៍ និងលក្ខណៈវិនិច្ឆ័យ</u>**ដែលបានកែសម្រួលដើម្បីធានាឲ្យមានស្របគ្នាជាមួយច្បាប់របស់កម្ពុជា។

បង្កើតជម្រើសសម្រាប់ក្របខ័ណ្ឌ ប្រព័ន្ធព័ត៌មានធានាសុវត្ថិភាពរេដបូក (SIS)៖ កិច្ចការនេះទាក់ទងនឹង៖

1. សំណើឲ្យមាន**សូចនាករ**ចុងក្រោយ **ប្រភពទិន្នន័យ និងវិធីប្រមូលទិន្នន័យ** អំពីលទ្ធភាព និងភាពជាក់ស្តែងនៃការអនុវត្ត និង

2. **ការកំណត់អត្តសញ្ញាណស្ថាប័ន**(ដែលមានស្រាប់ និង/ឬ ថ្មី) និងយន្តការសម្របសម្រួល ដើម្បីប្រមូល វិភាគ តាមដាន រៀបចំទុកដាក់ និងរាយការណ៍/ផ្សព្វផ្សាយព័ត៌មានអំពីប្រព័ន្ធសុវត្ថិភាព

3. សំណើទាំងនេះនឹងត្រូវរៀបចំឡើង ក្រោមការសម្របសម្រួលជិតស្និទ្ធជាមួយព័ត៌មានអំពី MRV, សារពើភណ្ឌព្រៃឈើជាតិ (NFI) និង ប្រព្រួតពិនិត្យព្រៃឈើជាតិ (NFMS)។

ដំណាក់កាលទី ២ (ពីឆ្នាំ ២០១៧ ដល់ ២០២០)

ការបង្កើតយន្តការដោះស្រាយដោះស្រាយទំនាស់៖

នៅក្នុងករណីនៃការរំលោភលើប្រព័ន្ធសុវត្ថិភាព រាជរដ្ឋាភិបាលកម្ពុជាត្រូវចាត់វិធានការសមស្រប និងជាបន្ទាន់។

- បណ្ដុះបណ្ដាលដល់មន្ត្រីពាក់ព័ន្ធដែលទទួលបន្ទុកការងារ SIS។
- សាកល្បង SIS ដំបូង និងប្រមូលយកលទ្ធផលនៃ SIS ដំបូង។

អរគុណ !

Empowered lives.
Resilient nations.

ការអនុវត្តយុទ្ធសាស្ត្ររេដបូកជាត

សេចក្តីព្រាងលើកទី ៤

កិច្ចប្រជុំពិគ្រោះយោបល់ថ្នាក់ក្រោមជាតិ ស្តីពីយុទ្ធសាស្ត្ររេដបូកជាតិ
សៀមរាប ថ្ងៃទី២៩ ដល់៣០ ខែកញ្ញា ឆ្នាំ២០១៥

ដំណាក់កាលសម្រាប់ការអនុវត្តយុទ្ធសាស្ត្ររេដបូកជាតិ

នៅរយៈពេលខ្លីចំពោះមុខ (ឆ្នាំ ២០១៦)៖ ការរៀបចំផែនការសកម្មភាពរេដបូក

- រៀបចំផែនការសកម្មភាពពិស្តារ (ឆ្នាំ ២០១៦-២០២០)
- ការរៀបចំស្ថាប័ន និងហិរញ្ញវត្ថុសម្រាប់ការអនុវត្តយុទ្ធសាស្ត្រ និងបង្កើតក្របខ័ណ្ឌជាតិសម្រាប់ M&E
- សកម្មភាពដទៃទៀតដែលត្រូវសម្រេចឲ្យបាន រួមមាន៖
  1. សំណើសម្រាប់ការរៀបចំ NFMS របស់កម្ពុជា សម្រាប់ MRV នៅថ្នាក់ជាតិ
  2. សំណើដើម្បីរៀបចំ FREL/ FRL សម្រាប់កម្ពុជា
  3. ការរៀបចំ និងការសាកល្បងអនុវត្តជាដំបូងនូវ NFMS, SIS, និង FREL/ FRL

នៅក្នុងរយៈពេលមធ្យម (ឆ្នាំ ២០១៦-២០២០)៖ ការអនុវត្តផែនការសកម្មភាពរេដបូក

- កត្តាជាអាទិភាពដែលត្រូវដោះស្រាយនៅក្នុងរយៈពេល០៥ឆ្នាំខាងមុខ សម្រេចសម្រេចបាន តាមរយៈការពង្រឹងការអនុវត្តកម្មវិធីគ្រប់គ្រងព្រៃឈើដែលមានស្រាប់របស់កម្ពុជា **ដូចជា NFP, NPASMP, SPFF, និង អនុក្រឹត្យស្តីពី ELCs/ SLCs**។

- ទាក់ទងនឹងលក្ខខណ្ឌបច្ចេកទេសដើម្បីកម្ពុជាត្រៀមខ្លួនសម្រាប់ RBP នៅក្រោមរេដបូក រហូតដល់ឆ្នាំ ២០២០ កម្ពុជាត្រូវតែមាន **NFMS, FREL/ FRL និង SIS** ដែលអាចដំណើការបានពេញលេញ ដែលអាចគណនាបរិមាណនៃការបំភាយដែលបានកាត់បន្ថយ ការបាត់បង់ព្រៃឈើ និងថយចុះនៃព្រៃឈើ ។

នៅក្នុងរយៈពេលមធ្យម (ឆ្នាំ ២០១៦-២០២០)៖
ការអនុវត្តផែនការសកម្មភាពរេដបូក

ដើម្បីធ្វើបែបនេះបាន សកម្មភាពដូចតទៅនេះ នឹងត្រូវតែបានដាក់ឲ្យអនុវត្តនៅមុនឆ្នាំ ២០២០៖

១.រៀបចំគោលនយោបាយ ស្តង់ដារ និងយន្តការនានាដែលទាក់ទងនឹងសកម្មភាព MRV។ ឯកសារ និងយន្តការនានាទាំងនេះ រួមបញ្ចូលការសម្របសម្រួលស្ថាប័ន និងការចែករំលែកទិន្នន័យ ការធ្វើសុខដុម្មនីយកម្មទិន្នន័យ ការធានាគុណភាព និងវិធានការត្រួតពិនិត្យ ការផ្តល់សុពលភាពលើការគណនាបរិមាណឧស្ម័នផ្ទះកញ្ចក់។

២.ប្រមូលផ្តុំព័ត៌មានពីសារពើភណ្ឌឧស្ម័នផ្ទះកញ្ចក់នៅកម្រិតជាតិសម្រាប់វិស័យព្រៃឈើ និងការប្រើប្រាស់ដីនៅកម្ពុជា ដើម្បីគណនាឥទ្ធិពលពីការកាត់បន្ថយ ដែលកើតចេញពីការអនុវត្តសកម្មភាពរេដបូកនៅកម្រិតជាតិ។

៣. បង្កើតយន្តការចែកចាយព័ត៌មាន សម្រាប់ការគ្រប់គ្រង និងរៀបចំទិន្នន័យ ភូមិសាស្ត្រ និងទិន្នន័យ ដទៃទៀត សម្រាប់អ្នកពាក់ព័ន្ធនានាយកទៅប្រើប្រាស់។

៤. ចាត់ចែងឲ្យមានភាពបំពេញគ្នារវាង NFMS ជាមួយប្រព័ន្ធ ព័ត៌មានសម្រាប់ សុវត្ថិភាពរេដបូក។

៥. នៅក្នុងប្រតិបត្តិការ NFMS ត្រូវធានាឲ្យមានទិន្នន័យសុក្រិតអំពីការប្រែប្រួលនៃការប្រើប្រាស់ដីព្រៃនិងផលប៉ះពាល់មកលើស្តុកកាបូន និងមុខងារផ្សេងទៀតនៃប្រព័ន្ធអេកូឡូស៊ី។

៦. ប្រមូលផ្តុំទិន្នន័យពាក់ព័ន្ធ និងរបាយការណ៍ពីលទ្ធផលនានាដែលបានពីការអនុវត្តរេដបូក ទៅលេខាធិការដ្ឋានអនុសញ្ញា UNFCCC តាមរយៈឧបសម្ព័ន្ធបច្ចេកទេសមួយភ្ជាប់ជាមួយរបាយការណ៍បច្ចុប្បន្នភាពប្រចាំពីរឆ្នាំម្តងរបស់កម្ពុជា (BUR)។

៧. កសាងសមត្ថភាពសម្របសម្រួលក្នុងចំណោមអ្នកអនុវត្ត NFMS, SIS និងFREL/ FRL នៅក្នុងស្ថាប័នរេដបូកដែលពាក់ព័ន្ធ។

នៅក្នុងរយៈពេលវែង(ក្រោយឆ្នាំ ២០២០)៖ ដំណាក់កាលនៃការទូទាត់ដែលផ្អែកលើលទ្ធផល

1. នៅដើមឆ្នាំ ២០២១ វិធី NFMS, FREL/ FRL និង SIS និងទិន្នន័យនានា នឹងត្រូវបានកែលម្អរួចទៅហើយ ដូច្នេះយុទ្ធសាស្ត្រ NRS នឹងអាចពង្រីក ។

2. នៅក្នុងរយៈពេលមួយឆ្នាំមុនចុងបញ្ចប់នៃដំណាក់កាលអនុវត្ត គេត្រូវធ្វើការវាយតម្លៃដោយឯករាជ្យ និងពេញលេញ អំពីភាពខ្លាំង ភាពទន់ខ្សោយ ឱកាស និងការគំរាមកំហែង(SWOT) សម្រាប់យុទ្ធសាស្ត្រ NRS, NFMS, FREL/ FRL, និង SIS។

3. លើសពីនេះ គេចាំបាច់ត្រូវធ្វើការសិក្សាបន្ថែមទៀតអំពីកត្តានានានៃការបាត់បង់ព្រៃឈើ និងការរេចរឹលព្រៃឈើ ការគណនាកត្តាទាំងនេះ ដោយគិតជាបរិមាណនៃការបំភាយកាបូន ការចាត់កត្តាសំខាន់ៗជាអាទិភាព ដើម្បីដោះស្រាយនៅក្រោយឆ្នាំ ២០២០.

អរគុណ !